Утверждаю:
Председатель комиссии ПАО «КЗМС»

А.В.Углов
«10» июня 20 20 г.

ИЗВЕЩЕНИЕ

о проведении запроса предложений

Публичное акционерное общество «Краснокамский завод металлических сеток» настоящим приглашает к участию в проведении закупки способом запроса предложений юридических лиц и индивидуальных предпринимателей (далее «Участники»), которые представят в соответствии с требованиями запроса предложений надлежащим образом подготовленное и оформленное предложение (далее – «Предложение»).

Требования запроса предложений:

№ п/п	Наименование пункта	Текст пояснений
1.	Сведения о заказчике	**Заказчик:** Публичное акционерное общество «Краснокамский завод металлических сеток» (ПАО «КЗМС»). **Местонахождение организации:** 617060, РФ, Пермский край, г. Краснокамск, ул. Шоссейная, 23. **Контактная информация:** Контактное лицо по вопросам о проведении запроса предложений: Шварев Игорь Александрович, тел. 8 (34273)20-103, 89024795224 Электронный адрес заказчика для подачи предложений ruk-stz@rosset-kzms.ru
2.	Вид закупки Предмет закупки	Запрос предложений. Запрос предложений на замену вентилятора циклона (ПАО "КЗМС" здание Западного пристроя, лит. Е в осях Ж''- И'; 5а-6а)
3.	Количество объема выполняемых работ	Объем выполняемых работ определен Техническим заданием (Приложения А).
4.	Место, условия и сроки выполнения работ	Место проведения работ: РФ, Пермский край, г. Краснокамск, ул. Шоссейная, 23. Условия выполнения работ указаны в Техническом задании (Приложение А). Сроки выполнения работ: должны быть выполнены **не более чем за 60 (шестьдесят) календарных дней** с момента подписания договора и согласования сметы. Срок выполнения работ является критерием оценки, может быть уменьшен Участником запроса предложений.
5.	Источник финансирования	Собственные средства Заказчика.

6.	Начальная цена договора	Начальная цена договора по предложению является одним из критериев запроса предложений, состоит из: 1) Стоимости работ 2) Стоимости материалов. Начальная цена 221768,40 (двести двадцать одна тысяча семьсот шестьдесят восемь) рублей, 40 коп., в т.ч. НДС 36961,40 (тридцать шесть тысяч девятьсот шестьдесят один) рубль, 40 коп. Начальная цена без НДС составляет 184807 (сто восемьдесят четыре тысячи восемьсот семь) рублей.
7.	Форма, сроки и порядок оплаты выполненных работ	Безналичная форма оплаты. Установлен следующий срок и порядок оплаты выполнения работ: - 30% стоимости работ по договору – предоплата; - 70 % стоимости работ по договору оплачивается Заказчиком в течение 30 (тридцати) календарных дней с момента подписания Акта выполненных работ.
8.	Порядок формирования цены договора	Начальная (максимальная) цена Договора включает в себя НДС и учитывает все обязательные платежи, налоги и пошлины, которые уплачиваются при исполнении договора. Предлагаемая участником цена Договора не должна превышать начальную (максимальную) цену Договора. Участники закупки обязаны предоставить сметный расчет на выполняемые работы, указанные в закупочной документации. Цена Договора, предлагаемая участником закупки, должна быть неизменной в течение всего срока действия Договора. Все налоги, пошлины и прочие сборы, которые исполнитель Договора должен оплачивать в соответствии с условиями Договора или на иных основаниях, должны быть включены в сметный расчет и общую цену предложения, представленную Участником.
9.	Валюта, используемая для формирования цены договора	Российский рубль.
10.	Требования к участникам закупки	Участник закупки должен соответствовать следующим обязательным требованиям: • является юридическим лицом либо индивидуальным предпринимателем, соответствующим требованиям, устанавливаемым в соответствии с законодательством Российской Федерации к лицам, осуществляющим выполнение работ являющихся предметом настоящего запроса предложений; • наличие свидетельства, выданного саморегулируемой организацией о допуске к определенному виду или видам работ, которые оказывают влияние на безопасность объектов капитального строительства; • не проведение ликвидации Участника – юридического лица и отсутствие решения арбитражного суда о признании Участника размещения заказа - юридического лица, индивидуального предпринимателя банкротом и об открытии конкурсного производства; • не приостановление деятельности Участника в порядке, предусмотренном Кодексом Российской Федерации об административных правонарушениях, на день подачи заявки на участие в закупке; • отсутствие у Участника закупки требований кредиторов по денежным обязательствам; • отсутствие судебных дел по имущественным спорам, а также споров, связанных с ненадлежащим исполнением условий договора подряда; • отсутствие в реестре недобросовестных поставщиков сведений об Участниках; • наличие необходимого количества специалистов и иных работников определенного уровня квалификации для выполнения

		работ в соответствии с условиями запроса предложений.
11.	Срок и место подачи предложений	Датой начала подачи предложений является день направления извещения о проведении запроса предложений. Срок подачи предложения 5 (пять) **календарных дней**. Место подачи предложений – г. Краснокамск, ул. Шоссейная, 23, ПАО «КЗМС».
12.	Порядок подачи предложений участником закупки	Предложение направляется на имя Заказчика и может быть передано: • отправлением службы курьерской доставки либо Почтой России по адресу: 617060, РФ, Пермский край, г. Краснокамск, ул. Шоссейная, 23, ПАО «КЗМС»; • отправление на электронный адрес Заказчика (указан в пункте 1 настоящего запроса предложения) с последующей передачей подлинников документов в случае заключения договора, как с Участником-победителем. Заказчик осуществляет прием предложений в течение периода указанного в п.11 настоящего извещения.
13.	Форма предложения участника закупки	Участник закупки подает предложение в письменной форме с приложением соответствующих документов.
14.	Обязательные документы, входящие в состав подачи предложения о закупке	Предложение представляет собой полный комплект документов, предоставляемых Участником запроса предложений и должно содержать следующее: 1. Содержание (опись документов с нумерацией их порядка) предложения. 2. Сведения и документы, подтверждающие правовой статус участника: • Фирменное наименование (наименование), сведения об организационно-правовой форме, о месте нахождения, почтовый адрес, номер контактного телефона. • Свидетельство государственной регистрации (заверенная печатью, копия). Извещение о присвоении номера налогоплательщика (копия). • Справка из налоговых органов об отсутствии задолженности. • Бухгалтерский баланс за предыдущий год и на дату, предшествующую подаче конкурсного предложения. • Копия выписки из единого государственного реестра индивидуальных предпринимателей, полученная не ранее чем за шесть месяцев до дня направления извещения о проведении запроса предложений. • Документ, подтверждающий полномочия лица на осуществление действий от имени участника – юридического лица (копия решения о назначении или об избрании либо приказа о назначении физического лица на должность, в соответствии с которым такое физическое лицо обладает правом действовать от имени участника без доверенности (далее – руководитель)). В случае, если от имени участника действует иное лицо, предложение должно содержать также доверенность на осуществление действий участника конкурса, заверенную печатью участника конкурса и подписанную руководителем участника конкурса или уполномоченным этим руководителем лицом, либо заверенную копию такой доверенности. В случае, если указанная доверенность подписана лицом,

<table>
<tr><td></td><td></td><td>уполномоченным руководителем участника, предложение должно содержать также документ, подтверждающий полномочия такого лица.

• Бухгалтерская и налоговая отчетность за 2018-2019 г.
• Среднесписочная численность работников по штату.
• Копии документов, подтверждающие квалификацию участника (участие в СРО)
• Копии учредительных документов участника, заверенные в установленном порядке.

3. Предложение о качественных характеристиках работ и иные предложения об условиях исполнения договора, в том числе предложение о цене договора.
4. Проект локальной сметы на выполнение работ в соответствии с закупочной документацией.</td></tr>
<tr><td>15.</td><td>Требования к описанию участниками оказываемых работ, которые являются предметом запроса предложений, их количественных и качественных характер выполняемых работ</td><td>Работы должны осуществляться в соответствии с требованиями Гражданского кодекса Российской Федерации и иных нормативно-правовых актов.
Участник обязан представить в составе предложения описание выполняемых работ в виде коммерческого предложения в соответствии с Техническим заданием. Такое предложение должно содержать подтверждение соответствия предлагаемых работ требованиям настоящей закупочной документации и может быть представлено в том числе: в текстовой форме, в виде технических данных, комментариев.</td></tr>
<tr><td>16.</td><td>Требования к объему предоставления гарантий качества выполненных работ</td><td>Гарантийный срок обеспечения качества выполненных работ распространяется на весь выполненный объем работ.
Гарантийный период на качество выполненных работ устанавливается 24 месяца с момента выполнения работ.</td></tr>
<tr><td>17.</td><td>Место рассмотрения предложений участников</td><td>Место рассмотрения предложений участников и подведение итогов: РФ, Пермский край, г. Краснокамск, ул. Шоссейная, 23, ПАО «КЗМС».</td></tr>
<tr><td>18.</td><td>Дата рассмотрения и оценки предложений</td><td>22.07.2020 г.</td></tr>
<tr><td>19.</td><td>Критерии оценки и сопоставления предложений. Порядок оценки предложений по критериям</td><td>Оценка предложений проводится на основании следующих критериев:
<table>
<tr><th>№ п/п</th><th>Критерии оценки предложений</th><th>Значимость критерия</th></tr>
<tr><td>1.</td><td>Цена Договора
При оценке предложений по данному критерию лучшим условием исполнения договора по указанному критерию признается предложение участника запроса предложений с наименьшей ценой договора.</td><td>5</td></tr>
<tr><td>2.</td><td>Срок выполнения работ
При оценке предложений по данному критерию лучшим условием исполнения договора по указанному критерию признается предложение участника запроса предложений с оптимальным сроком выполнения работ</td><td>4</td></tr>
</table></td></tr>
</table>

		Для получения оценки (значения в баллах) по каждому предложению вычисляется посредством суммирования баллов, присвоенных по каждому критерию (показателю). Наибольший балл возможен к уменьшению при оценке предоставленных документов Участником.
20.	Порядок оценки и сопоставления предложений	Победителем является участник, набравший наибольшее количество баллов по критериям оценки и предоставившим наиболее полный комплект документов.
21.	Заключение договора	Заказчик в течение 5 (пяти) рабочих дней после подписания протокола оценки и рассмотрения предложений направляет Победителю проведения запроса проект договора, который составляется путем включения условий исполнения договора, указанных в представленном предложении, в проект договора. Победитель проведения запроса подписывает договор со своей стороны и в течение 5 (пяти) дней со дня получения договора направляет подписанный экземпляр Заказчику.
22.	Приложения к Извещению о запросе предложений	Приложение А: Техническое задание Приложение №1: Ведомость работ Приложение №2: Ведомость ресурсов
23.	ПРИМЕЧАНИЕ	*Настоящее извещение не является извещением о проведении конкурса, не дает никаких прав участникам и не влечет возникновения никаких обязанностей у Общества, кроме непосредственно указанных в извещении.*

УТВЕРЖДАЮ:

Главный инженер ПАО «КЗМС»

А.В. Углов

М.П.

ТЕХНИЧЕСКОЕ ЗАДАНИЕ

На замену вентилятора циклона (ПАО "КЗМС" здание Западного пристроя, лит. Е в осях Ж''- И'; 5а-6а) по адресу: Пермский край, г. Краснокамск, ул. Шоссейная, 23

№ п/п	Перечень данных и требований к объекту	Сведения об объекте
1	Заказчик. Наименование объекта, местонахождение объекта	ПАО «Краснокамский завод металлических сеток». **Здание Западного пристроя (лит. Е)** в осях Ж''- И'; 5а-6а Пермский край, г. Краснокамск, ул. Шоссейная, 23.
2	Исполнитель работ	По результатам тендера
3	Источник финансирования	Средства Заказчика
4	Вид строительства	Капитальный ремонт
5	Технический и Авторский надзор	Не предусмотрен
6	Описание необходимых работ и этапов выполнения	6.1 Провести обследование (визуальный осмотр) объекта. 6.2 Определиться с техническими решениями, согласовать с Заказчиком. 6.3 Демонтаж и монтаж согласно ведомости работ (Приложение №1).
7	Требования к подрядчику	7.1 Наличие производственной базы. 7.2 Соблюдение норм охраны труда и правил промышленной безопасности. 7.3 Соблюдение сроков выполнения работ. 7.4 Качество выполнения работ.
8	Стоимость работ	Определяется локальными строительными расчетами
9	Исходные данные	Вентилятор ВЦ 4-70 №8, 18, 5 кВт, 1500 об/мин т

Здание главного корпуса (лит. Е) в осях Ж''-И'; 5а-6а

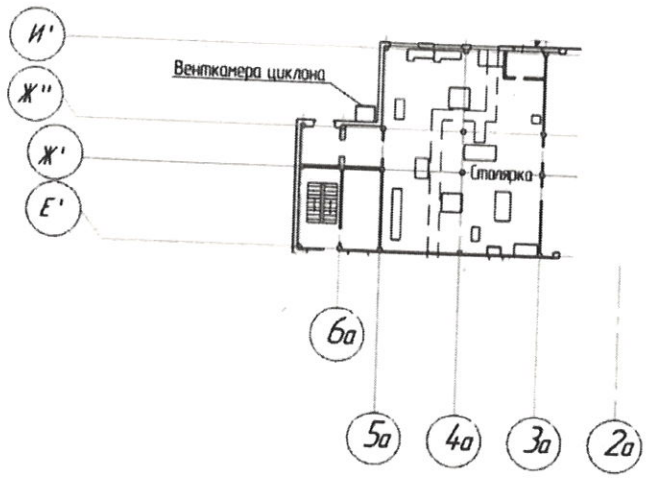

Составил: ВЕД. ИНЖЕНЕР-ЭНЕРГЕТИК В.А. ПИНЯГИН

(должность, подпись, расшифровка)

Проверил:

(должность, подпись, расшифровка)

Приложение №1 на замену вентилятора циклона
от "_____"_____2020 г.

СОГЛАСОВАНО:

_____ 2020 г.

ПАО "Краснокамский завод металлических сеток"

(наименование заказчика)

ВЕДОМОСТЬ РАБОТ

На замену вентилятора циклона (ПАО "КЗМС" здание Западного пристроя, лит. Е в осях Ж''- И'; 5а-6а) по адресу: Пермский край, г. Краснокамск, ул. Шоссейная, 23

(наименование работ, наименование и адрес объекта)

№ пп	Наименование	Ед. изм.	Кол-во
1	2	3	4
Раздел 1. Здание Западного пристроя, лит. Е в осях Ж''- И'; 5а-6а			
1.1	Этап 1		
	Демонтаж электродвигателя и улитки вентилятора	шт	1
	Разборка бетонного фундамента.	куб.м	0,5
	Армирование подстилающих слоев и набетонок	т	0,0042
	Устройство подливки толщиной 20 мм	кв.м	2
	Сверление вертикальных отверстий в бетонных конструкциях	шт	8
	Установка анкерных болтов в готовые гнезда с заделкой	т	0,002525
	Изготовление опорных конструкций из швеллера	т	0,13
	Монтаж рам коробчатого сечения	т	0,12992
	Армирование подстилающих слоев и набетонок	т	0,0035
	Устройство подливки толщиной 20 мм	кв.м.	1,5
1.2	Этап 2		
	Разборка покрытия кровли из листовой стали	кв.м	16
	Разборка деревянных прогонов, защитного и рабочего настила покрытия	кв.м	16
	Разборка воздуховода из листовой стали толщиной 1-2 мм	кв.м	11,87
	Прокладка воздуховодов из листовой оцинкованной стали	кв.м	11,87
	Монтаж электродвигателя и улитки вентилятора	шт	1
	Установка узлов прохода	шт	1
1.3	Этап 3		
	Кладка из кирпича наружных простых стен	кв.м	0,64
	Сверление отверстий в кирпичных стенах	шт	16
	Установка анкерных болтов в готовые гнезда с заделкой	т	0,0028
	Монтаж связей и прогонов	т	0,16685
	Устройство кровли из оцинкованной стали без настенных желобов	кв.м	16
	Устройство подветренника из листовой оцинкованной стали	кв.м	3,2

Составил: _____ Вед. инженер-энергетик В. А. Пинягин

(должность, подпись, расшифровка)

Проверил: _____ Шевцов И.Н.

(должность, подпись, расшифровка)

Приложение №2 на замену вентилятора циклона
от "_____"_____2020 г.

СОГЛАСОВАНО:

"07" июля 2020 г.

ПАО "Краснокамский завод металлических сеток"

(наименование заказчика)

ВЕДОМОСТЬ РЕСУРСОВ

На замену вентилятора циклона (ПАО "КЗМС" здание Западного пристроя, лит.Е в осях Ж''-И'; 5а-6а) по адресу: Пермский край, г. Краснокамск, ул. Шоссейная, 23

(наименование работ , наименование и адрес объекта)

№ пп	Наименование	Ед. изм.	Общее кол-во	Примечание
1	2	3	4	5
	Материалы			
Раздел 1. Здание Западного пристроя, лит. Е в осях Ж''- И'; 5а-6а				
1	Сетка сварная с ячейкой 10 из арматурной стали	т	0,0042	
2	Смесь для ремонта и восстановления бетонных и железобетонных конструкций	т	0,95	
3	Швеллеры №10-14	т	0,13	
4	Болты высокопрочные	т	0,000326	
5	Горячекатанная арматурная сталь класса А-I, А-II, А-III	т	0,0063	
6	Раствор готовый кладочный цементно-известковый марки 10	куб.м	0,1536	
7	Кирпич керамический 250х120х65	шт	251	
8	Сталь угловая	т	0,05565	
9	Трубы стальные прямоугольные 60х40	м	20	

Составил: ВЕД.ИНЖЕНЕР-ЭНЕРГЕТИК В.А.ПИНЯГИН

(должность, подпись, расшифровка)

Проверил: СТУ Шварцев И.Н.

(должность, подпись, расшифровка)